Jornal da Cidade de Holambra
www.jcholambra.com
Ano XXXII / Nº 1626 / Holambra, 27/11/2026

VAI COMEÇAR!

Parada de Natal abre programação do Natal Mágico de Holambra neste sábado

Holambra entra no clima do Natal Mágico neste sábado, dia 28, com a tradicional Parada de Natal, chegada do Papai Noel e atrações culturais gratuitas. A programação segue até 20 de dezembro, com apresentações, decoração especial, árvore iluminada de 15 metros e muitas luzes. **Página 4**

CLIMA NATALINO

Exposição no Jangal reúne mais de 300 presépios


Arquivo pessoal

Começa nesta sexta-feira, dia 27 de novembro, exposição "A Bússola Natalina, em direção a um mundo melhor", promovida pelo Grupo de Escoteiros Jangal. A programação é gratuita e segue até dia 27 de novembro. **Página 8**

IMÓVEIS

Holambra notificará proprietários sobre divergências no cadastro

A Prefeitura começa a enviar as correspondências na segunda-feira, dia 30 de novembro, para proprietários de imóveis que apresentaram possíveis diferenças entre os dados cadastrados e as informações identificadas em levantamento técnico. **Página 3**

CULTURA

Fanfarra conquista primeiro lugar em concurso estadual

A Fanfarra Amigos de Holambra venceu na categoria Banda de Tambor nível intermediário no 12º Concurso de Bandas e Fanfarras Maestro Eufrozino Azevedo, em Pirassununga. **Página 8**

Arquivo pessoal



COMÉRCIO

Rota dos Imigrantes ganha iluminação especial *Página 7*

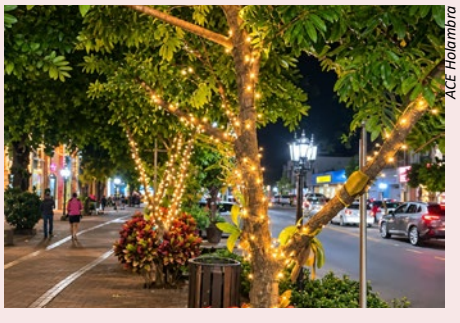
ACE Holambra


JC Holambra

EVENTO

Todo o encanto do Natal continua no espaço da Expoflora *Página 7*

TURISMO

Moinho Povos Unidos participa de encontro sobre turismo inclusivo

Página 10

EMPREGO

IBGE prorroga inscrições para seis vagas de recenseador

Página 4



Artigo

Meio ambiente e eu com isso: comemorações e feriados

Recentemente comemoramos o dia de Nossa Senhora Aparecida, Padroeira do Brasil, além do Dia das Crianças e do Dia do Professor, e ainda temos mais dias a serem lembrados. Todas essas homenagens são merecidas.

Pois bem: conheço bem o Rio Paraíba, justamente o rio em que a imagem da Santa foi encontrada, e fiquei pensando que este rio merece um saneamento e fiscalização contra o esgoto clandestino. As águas deveriam ser mais límpidas, inodoras e insípidas.

Com relação a esse rio, que tem tanta afinidade com a nossa Padroeira, sem falar dos pescadores que dali tiram o seu sustento, poderíamos sugerir que parte do que é arrecadado na Basílica de Aparecida fosse destinada à sua preservação, já que é o berço da Santa.

A mesma observação vale para o Rio Jordão, onde foi batizado Jesus Cristo. Ele também carece de um respeito maior; merece uma restauração completa, para que os banhistas que entram em suas águas não corram o risco de se contaminar com os esgotos ali lançados, e para que suas margens sejam cobertas por matas ciliares, em vez de capim-napier.

O mesmo podemos refletir com relação ao Dia do Professor. É hora de olhar para esses heróis que persistem em cumprir seu papel de formação de novos indivíduos, sem que corram o risco de beber água de um copo com cacos de vidro, ou de ter o carro riscado, só porque "deram nota baixa" a um aluno que não consegue fazer as quatro operações; que confunde palavras e frases clássicas escritas e as acha ofensivas; ou que até sabe ler, mas não consegue verbalizar o que leu e só consegue expressar palavrões, ferindo os tímpanos dos professores.

E que fique claro: o estudante é o sintoma, não a causa; a raiz do problema é estrutural, envolvendo salário, formação, condições de trabalho e a participação da família.

Sim, o Dia do Professor deveria ser (mais uma) oportunidade de "o sistema" analisar como melhorar as condições dos mesmos e como formar as crianças (já que educar vem de casa) e que trabalhem com total respaldo do diretor e dos pais.

Homenagear a todos é mais do que justo; mas também é justo usarmos essas oportunidades para verificar como se encontra a situação de cada um, e, a partir do diagnóstico, agir para sanar.

Meio ambiente não é só bosques, matas ciliares ou manguezais; é também a sala de aula, a casa, os templos e casas de fé, além de outros locais públicos. Meio ambiente é muito mais do que tudo isso.

Críticas ou sugestões: geraldo@hc2solucoes.com.br.

Abraços,

Prof Geraldo GJ Eysink

Crônicas

por Leopoldo Jereissati



A Última Estrela

Li A Hora da Estrela, de Clarice Lispector, ainda na escola. Lembro pouco da história, mas nunca esqueci o atropelamento de Macabéa por um Mercedes-Benz. Justamente quando uma cartomante lhe anuncia um futuro de riqueza, amor e felicidade, a vida lhe apresenta a morte. Sua hora de estrela acontece quando a promessa de brilhar se apaga.

Há quem passe a vida esperando sua hora de estrela. E há quem já tenha brilhado tanto que não suporte a ideia de que sua luz diminuiu.

Pessoas que tiveram tudo. Dinheiro, beleza, saúde, prestígio, amores, amigos e família. Viveram um passado extraordinário e fizeram dele uma prisão. Incapazes de aceitar o presente, sacrificam o futuro para sustentar a ficção de que nada mudou.

A decadência começa discreta. Financeira, física, mental e social. O patrimônio desaparece, mas os hábitos permanecem. Escolhe-se morar mal, desde que na esquina mais nobre. Falta dinheiro para o básico, mas nunca para cafés e restaurantes caros. O endereço importa mais que a casa. A aparência mais que a própria vida.

Não é apenas falta de dinheiro. É a incapacidade de dizer não. Ao luxo, ao exagero, ao orgulho, à necessidade de impressionar quem já nem presta atenção. Queima-se uma fortuna acumulada durante décadas para evitar o desconforto de admitir que a festa acabou.

E o preço não cabe numa conta bancária.

Desaparecem os amores, os amigos, os bens, os pais, os filhos e até os netos. Uns partem pelo curso natural da vida. Outros se afastam pelo cansaço de conviver com alguém que exige do mundo uma reverência que já não oferece a ninguém.

É uma forma de cegueira. Olhar sem enxergar. Ver a conta, mas não o saldo. Ver a família, mas não perceber a distância. Ver o espelho e continuar procurando alguém que já não existe.

Macabéa morreu no instante em que acreditou que sua vida começaria. Há quem faça o caminho inverso: passe décadas morrendo um pouco a cada dia para não admitir que uma parte da vida terminou.

O Mercedes de Clarice atropelou uma mulher sem escolhas. O desta história é outro. É o símbolo de uma vida que já não se pode pagar, mas da qual não se consegue descer.

A tragédia não é deixar de ser quem fomos. É destruir tudo o que ainda poderíamos ser para continuar fingindo que somos.

Expediente

Editora Jornal da Cidade de Holambra Ltda - CNPJ 00.007.243/0001-51

Telefone: (19) 98835-2244

Jornalista Responsável: Patrícia de Paula
Edição e Diagramação: Vivian Guilherme
Direção: Leila Pacheco

Fundado em 9 de junho de 1994 Jornal da Cidade de Holambra

IMOBILIÁRIO

Prefeitura inicia notificações para atualização de cadastro

A Prefeitura de Holambra começará a encaminhar, a partir de 30 de novembro, correspondências aos proprietários de imóveis em que foram identificadas possíveis divergências entre as informações existentes no Cadastro Imobiliário Municipal e as características verificadas por meio de levantamentos técnicos. A iniciativa integra o processo de modernização do Cadastro, desenvolvido com o uso de tecnologias de georreferenciamento, imagens aéreas de alta resolução e registros fotográficos das fachadas dos imóveis. O trabalho busca aprimorar a precisão da base de dados da Prefeitura, contribuindo para o planejamento urbano, a eficiência administrativa e a aplicação de critérios tributários mais equilibrados.



AI Prefeitura de Holambra

De acordo com a diretora municipal de Obras e Desenvolvimento Urbano e Rural, Yéssika Eltink Cahen, as correspondências, identificadas como "Notificação ao Contribuinte", serão entregues pelos Correios e apresentarão a identificação cadastral do imóvel, a área construída atualmente registrada pela Prefeitura e a metragem identificada pelo levantamento técnico. O documento também contará com imagens aéreas e frontais da propriedade, permitindo que o responsável confira os registros utilizados na análise. Após o recebimento da notificação, o proprietário terá 30 dias para apresentar contestação administrativa, caso não concorde com as informações. O prazo começa a contar a partir do recebimento da correspondência. Se estiver de acordo com os dados apresentados, não será necessário tomar nenhuma providência.

A contestação deverá ser iniciada pelo sistema eletrônico indicado na própria notificação, por meio do endereço ou QR Code disponibilizado no documento, utilizando as credenciais individuais fornecidas. Na plataforma, o contribuinte deverá selecionar a opção "Contestar" e realizar o agendamento de atendimento presencial na Prefeitura. Na data marcada, será necessário apresentar a notificação recebida, documento que comprove a propriedade ou posse do imóvel, documento oficial de identificação do proprietário ou procuração, quando houver representante, além do projeto aprovado e/ou Certificado de Conclusão ou Regularização da construção.

A diretora ressalta que somente serão analisadas as contestações protocoladas dentro do prazo e acompanhadas da documentação completa. Caso não haja manifestação no período de 30 dias, o Cadastro Imobiliário será atualizado automaticamente com base nas informações apuradas pelo levantamento técnico. Ela esclarece ainda que a atualização cadastral tem finalidade administrativa e não representa a regularização de construções ou ampliações perante a Prefeitura, nem substitui os documentos e procedimentos exigidos pela legislação vigente.

"É importante esclarecer que as notificações não serão enviadas a todos os moradores, mas somente aos proprietários de imóveis em que foram identificadas possíveis divergências entre os dados cadastrados na Prefeitura e as características verificadas pelo levantamento técnico", explicou Yéssika. "Este é um trabalho fundamental para que o município tenha informações mais precisas e atualizadas sobre os imóveis, contribuindo para o planejamento urbano e para uma gestão mais eficiente", reforçou.

Em caso de dúvidas sobre o procedimento, os moradores podem entrar em contato com a Prefeitura pelo telefone (19) 3802-8000. ***(AI Prefeitura de Holambra)***

EDUCAÇÃO

EJA terá aulas na Escola Imigrantes em 2027

Moradores de Holambra que precisaram interromper os estudos terão uma nova oportunidade de retomar a vida escolar em 2027. A Prefeitura anunciou que as aulas da Educação de Jovens e Adultos (EJA) passarão a ser realizadas na Escola Municipal do Bairro Imigrantes, oferecendo um novo endereço para quem deseja concluir os estudos.

As matrículas terão início no dia 4 de janeiro de 2027 e serão destinadas a moradores com idade a partir de 15 anos. As aulas começam no dia 19 de janeiro e serão realizadas no período noturno, das 19h às 23h, na Escola Municipal Imigrantes.

O atendimento para informações e matrículas será realizado de segunda a sexta-feira, das 7h às 15h30, na própria unidade escolar.

Documentação — Para efetuar a matrícula, os interessados deverão apresentar RG, CPF, Cartão Cidadão, comprovante de endereço atualizado e declaração de conclusão de curso da escola anterior.

Mais informações podem ser obtidas pelo telefone (19) 3802-8030.

A Educação de Jovens e Adultos é uma oportunidade para pessoas que não concluíram a escolarização na idade regular retomarem os estudos e ampliarem suas possibilidades de formação.



Imagem gerada por IA



LEGISLATIVO

Vereador promove encontro sobre prevenção às drogas

O vereador Fabiano Soares promoveu, no último dia 17 de novembro, um encontro com estudantes do 8º e 9º ano da rede pública municipal de ensino de Holambra. Realizada na Câmara Municipal, a iniciativa teve como objetivo conscientizar os jovens sobre os impactos das drogas, a importância da educação socioemocional e a construção de perspectivas para o futuro.





AlCâmara Municipal

O encontro contou com a participação do guarda municipal Nascimento, que abordou os riscos e as consequências do consumo de drogas, destacando a importância da prevenção e das escolhas conscientes. Os estudantes tiveram a oportunidade de receber orientações sobre situações de risco e os impactos que a dependência química pode provocar na vida pessoal, familiar e social.

A programação também contou com a participação do professor Guina, que compartilhou sua experiência em sala de aula e abordou aspectos da educação socioemocional, destacando a importância do autoconhecimento, do equilíbrio emocional e da capacidade de lidar com os desafios e as pressões presentes na adolescência.

Idealizada pelo vereador Fabiano Soares, a iniciativa busca ampliar o diálogo com a juventude e incentivar reflexões que contribuam para a formação dos estudantes. A proposta é fortalecer a prevenção, valorizar a educação e estimular os jovens a construírem seus projetos de vida com responsabilidade, consciência e melhores perspectivas de futuro.

OPORTUNIDADE

IBGE oferece vagas para recenseador na região

Foi prorrogado para segunda-feira, dia 30 de novembro, o prazo de inscrições para concorrer a uma das seis vagas de recenseador disponíveis na região para o 12º Censo Agropecuário, Florestal e Aquícola, previsto para 2027. O processo seletivo é realizado pelo Instituto Brasileiro de Geografia e Estatística (IBGE), com organização da Fundação Cesgranrio.

As oportunidades contemplam os municípios de **Holambra,** Jaguariúna, Pedreira e Santo Antônio de Posse. Para participar, é necessário ter ensino fundamental completo.

Os profissionais selecionados serão responsáveis pela coleta de informações em estabelecimentos agropecuários, florestais e aquícolas. Entre as atribuições estão visitas aos locais, entrevistas com produtores, atualização de mapas e endereços, além do registro e transmissão dos dados por meio de dispositivos eletrônicos de coleta.

A remuneração mensal prevista é de R$ 1.741, com possibilidade de pagamento adicional por produtividade. Os contratados também terão direito a auxílio-alimentação de R$1.192 e outros benefícios previstos no edital.

As inscrições devem ser realizadas pelo site da Fundação Cesgranrio (www.cesgranrio.org.br). A aplicação da prova está prevista para o dia 31 de janeiro de 2027.

O levantamento tem como objetivo reunir informações sobre a produção agropecuária, florestal e aquícola do país, contribuindo para a atualização de dados sobre o setor e o planejamento de políticas públicas.



Imagem gerada por IA

EDUCAÇÃO

Holambra realiza encontro para elaborar Plano Municipal de Educação 2027-2037

A construção do Plano Municipal de Educação 2027-2037 segue em andamento em Holambra. No último dia 19 de novembro, o Departamento Municipal de Educação realizou o terceiro encontro dedicado à elaboração do documento, que deverá estabelecer as diretrizes e metas para a educação municipal na próxima década.

O trabalho envolve a análise das demandas atuais da rede de ensino, a identificação de desafios e a discussão de propostas para orientar o planejamento educacional do município entre 2027 e 2037.

A elaboração conta com a participação de profissionais da área da educação, representantes da sociedade civil, organizações não governamentais e parceiros. Os participantes estão organizados em grupos de trabalho, responsáveis por apresentar contribuições, ideias e propostas que serão consideradas na construção do plano.




poupancapremiadasicredi.com.br
Promoção
Poupança premiada
Sicredi
FIM DE ANO
É TEMPO DE POUPAR E SONHAR ALTO
PRÊMIO FINAL
R$ 1 milhão
EM DEZEMBRO
DEPOSITE ATÉ 07/12 PARA CONCORRER
R$ 100
= um número da sorte
POUPANÇA PROGRAMÁDA*
= números da sorte em dobro
*Válido exclusivamente para programações contratadas durante o período de vigência da campanha, com prazo igual ou maior a 12 meses.
Promoção válida para as Cooperativas Sicredi da Central Sicredi PR/SP/RJ. Promoção comercial vinculada a Títulos de Capitalização da modalidade Incentivo emitidos pela ICATU CAPITALIZAÇÃO, CNPJ nº 74.267.170/0001-73 e Processos SUSEP nº 15414.675659/2025-96 / 15414.600363/2026-01 / 15414.600360/2026-69 / 15414.675685/2025-43. Período: 23/02/2026 a 12/12/2026.
Durante toda a promoção, serão sorteados até R$ 5.000.000,00 em prêmios, líquidos de Imposto de Renda. Consulte previamente as condições gerais e as características essenciais em www.gov.br/pt-br/servicos/consultar-produtos-susep. Para mais informações sobre os prêmios e a promoção, acesse o regulamento em www.poupancapremiadasicredi.com.br. SAC Sicredi: 0800 724 7220. SAC ICATU: 0800 2860109 (atendimento exclusivo de informações relativas ao sorteio de capitalização). Ouvidoria ICATU: 0800 286 0047 (tenha em mãos o número de protocolo do atendimento anterior).

PREFEITURA

Natal Mágico de Holambra começa neste sábado com programação gratuita

A partir deste sábado, 28 de novembro, Holambra contará com uma programação especial de atrações gratuitas promovida pela Prefeitura. O Natal Mágico reunirá apresentações artísticas, decoração por diversos pontos da cidade, iluminação especial e personagens temáticos até o dia 20 de dezembro. A programação conta com apoio do Sicredi e integra também a ReVirada Regional de Cultura - AGEMCAMP/RMC, iniciativa que promove o intercâmbio e a valorização das manifestações culturais nos municípios da Região Metropolitana de Campinas.

A abertura será realizada a partir das 19h, com a tradicional Parada de Natal. O desfile partirá da Praça Bento Euzébio Tobias, em frente à Prefeitura, e seguirá até a Praça dos Pioneiros, reunindo música, enfeites e personagens natalinos. Na chegada, Papai Noel receberá simbolicamente a chave da cidade, em uma solenidade que marcará o início oficial da programação. A noite contará ainda com apresentação do Coral do Grupo Reviver, da Terceira Idade, e o espetáculo "O Grinch".

A Praça dos Pioneiros receberá diversas atrações culturais e musicais durante o período da festa. Estão previstas apresentações do Coral Unidos na Fé, da Orquestra Lírios dos Vales, da Orquestra de Viola Caipira de Holambra, da Banda Municipal de Cosmópolis e da Zapper's Band, entre outras atrações *(confira ao lado a programação completa)*.

Segundo a diretora municipal de Turismo e Cultura, Alessandra Jardim Caratti, a programação reúne diferentes expressões culturais e foi planejada para oferecer opções de entretenimento. "Teremos atrações para diferentes gostos e faixas etárias, com apresentações que valorizam a música e a cultura. A proposta é que moradores e turistas encontrem na Praça dos Pioneiros um espaço de encontro, lazer e celebração durante as semanas que antecedem o Natal", destaca.

O prefeito Fernando Capato ressalta a importância de oferecer atividades gratuitas e ampliar as opções de lazer para a população. "Preparamos uma programação diversificada, que permite às famílias aproveitarem juntas esse período tão especial. Queremos receber também quem vem de outras cidades para conhecer Holambra, prestigiar as apresentações e aproveitar os espaços preparados para essa celebração", afirma.

A decoração temática estará distribuída por diferentes pontos do município. O Deck do Amor, a Praça dos Coqueiros e a Praça do Divino Espírito Santo receberão elementos natalinos, assim como as rotatórias da Avenida das Dálias. Uma das novidades desta edição será a instalação de uma árvore de Natal de 15 metros de altura no lago Vitória Régia.

A iluminação contará ainda com mais de 100 quilômetros de cordões de LED e 4 mil unidades de cascatas de luz, instalados nos troncos e galhos das árvores da região central. Todas as atrações do Natal Mágico terão entrada gratuita.





Al Prefeitura de Holambra

Confira programação do Natal Mágico

28/11 (sábado)

19h – Parada de Natal com a participação da Fanfarra Amigos de Holambra
Saída: Praça Bento Euzébio Tobias
20h – Coral do Grupo Reviver
Local: Praça dos Pioneiros.
21h – Espetáculo O Grinch
Local: Praça dos Pioneiros.
Entrada gratuita

29/11 (domingo)

19h – Parada de Natal com a participação da Fanfarra Amigos de Holambra
Saída: Praça Bento Euzébio Tobias
20h30 – Espetáculo de Natal
Local: Praça dos Pioneiros.
Entrada gratuita

5/12 (sábado)

19h – Parada de Natal com a participação da Fanfarra Amigos de Holambra e da Banda Racional Universo em Desencanto
Saída: Praça Bento Euzébio Tobias
20h – Coral Unidos na Fé
Local: Praça dos Pioneiros.
21h – Orquestra Lírios dos Vales
Local: Praça dos Pioneiros.
Entrada gratuita

6/12 (domingo)

19h – Parada de Natal com a participação da Fanfarra Amigos de Holambra
Saída: Praça Bento Euzébio Tobias
20h30 – Coral da Associação Amarilis
21h – Banda Municipal de Cosmópolis
Local: Praça dos Pioneiros.
Entrada gratuita

12/12 (sábado)

19h – Parada de Natal com a participação da Fanfarra Amigos de Holambra
Saída: Praça Bento Euzébio Tobias
20h – Orquestra de Viola Caipira de Holambra
Local: Praça dos Pioneiros.
21h – Anderson Souza e Banda (músicas natalinas)
Local: Praça dos Pioneiros.
Entrada gratuita

13/12 (domingo)

19h – Parada de Natal com a participação da Fanfarra Amigos de Holambra
Saída: Praça Bento Euzébio Tobias
20h – Grupo Camerata CMMV de Mogi Guaçu
21h – Zapper's Band
Local: Praça dos Pioneiros.
Entrada gratuita

19/12 (sábado)

16h - Dia especial de entrega de presentes para alunos das escolas municipais (Necessária a apresentação de voucher entregue antecipadamente na unidade de ensino.)
Local: Ginásio de Esportes
19h – Parada de Natal com a participação da Fanfarra Amigos de Holambra
Saída: Praça Bento Euzébio Tobias
20h30 – Espetáculo Dance Natalino
Local: Praça dos Pioneiros.

20/12 (domingo)

19h – Parada de Natal com a participação da Fanfarra Amigos de Holambra
Saída: Praça Bento Euzébio Tobias
20h30 – Espetáculo O Grinch
Local: Praça dos Pioneiros.

COMÉRCIO

Rota dos Imigrantes ganha iluminação especial de Natal pela primeira vez

Pela primeira vez, a Rota dos Imigrantes se vestirá de luzes para celebrar o Natal. A Associação Comercial e Empresarial de Holambra (ACE Holambra) está instalando mais de mil metros de cordões luminosos em cerca de 30 árvores da avenida, no trecho compreendido entre a Multidrogas e as Lojas Cem.

A iluminação será ligada neste sábado, dia 28 de novembro, e a iniciativa simboliza o início do principal período de compras do ano: o Natal.

A decoração, que envolve a aquisição de materiais, a instalação e a manutenção da iluminação, representa um investimento de cerca de R$ 30 mil por parte da ACE Holambra. A esse montante somam-se aproximadamente R$ 10 mil destinados à realização do Natal na Rota, em dezembro, contemplando despesas com regulamentação, divulgação e infraestrutura, entre outras. "Queremos valorizar o nosso comércio, criar um ambiente acolhedor e convidativo, incentivando as pessoas a visitarem a região central", destaca Suzi Celegatti, gerente da ACE Holambra.

Além de preparar o principal corredor comercial da cidade para o mês de dezembro, a iniciativa da ACE Holambra soma-se aos esforços dos comerciantes na organização do Natal na Rota 2026, que acontecerá no sexta-feira anterior ao Natal. Os lojistas também investirão recursos próprios na realização do evento.

A Associação Comercial reforça a importância do envolvimento dos lojistas na decoração natalina de suas fachadas e vitrines, contribuindo para tornar a Rota dos Imigrantes um lugar ainda mais especial neste fim de ano. "Cada vitrine decorada faz a diferença. Quando os comerciantes se envolvem, conseguimos criar uma atmosfera que encanta, atrai consumidores e valoriza a Rota como um todo. O Natal é uma excelente oportunidade para mostrarmos a força do nosso comércio por meio de ações coletivas", ressalta a gerente.

Natal na Rota 2026 — Iniciativa que vem se consolidando no calendário de eventos do comércio e do turismo de Holambra, o Natal na Rota tem como proposta aliar compras, lazer e convivência em um ambiente festivo, proporcionando experiências que aproximem consumidores e comerciantes.

Condições climáticas — O Natal na Rota acontecerá na sexta-feira, 18 de dezembro, das 17 às 20 horas. Em caso de chuva, porém, o evento precisará será cancelado.

Realizado pela ACE Holambra e pelas lojas parceiras, com o apoio da Prefeitura Municipal de Holambra, o evento terá atrações para toda a família, entre elas:

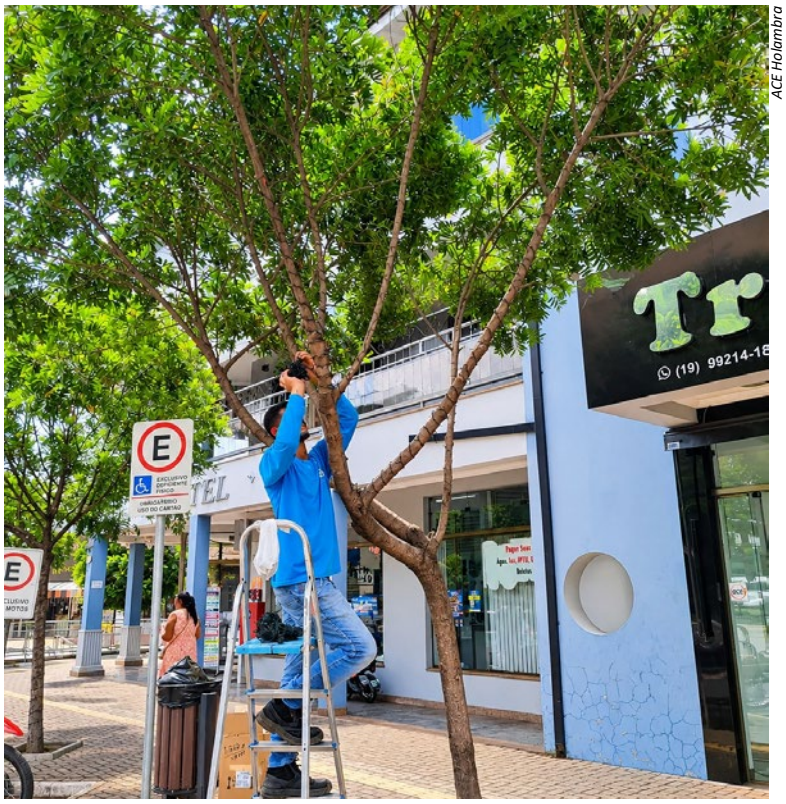
ACE Holambra

- Árvores da Rota iluminadas com mais de mil metros de cordões luminosos;
- Chegada do Papai Noel em seu calhambeque, às 18h30;
- Presença do Papai Noel e do Elfo na Galeria Top Centrum;
- Apresentação de fanfarra;
- Food trucks;
- Recreação com pintura facial para as crianças.

TURISMO

Natal by Expoflora Holambra continua com muitas atrações

Além da programação promovida pela Prefeitura, Holambra também recebe o Natal by Expoflora, evento organizado pela iniciativa privada, que será realizado até 20 de dezembro, aos sábados das 16h à meia-noite. Aos domingos, o funcionamento será das 16h às 23h. A atividade acontece no Parque da Expoflora. Informações sobre ingressos e programação podem ser obtidas por meio do site https://natalbyexpoflora.com.br.

Moradores de Holambra têm direito a uma entrada gratuita por dia, mediante apresentação do Cartão Cidadão válido, emitido até 31 de outubro. Menores de 16 anos somente poderão acessar o evento acompanhados dos pais ou responsáveis.

Somadas, as duas iniciativas devem transformar a Capital Nacional das Flores em um dos destinos natalinos mais procurados do Estado de São Paulo.



MÚSICA

Fanfarra de Holambra conquista primeiro lugar em concurso de bandas e fanfarras

A Fanfarra Amigos de Holambra conquistou o primeiro lugar na categoria Banda de Tambor nível intermediário durante o 12º Concurso de Bandas e Fanfarras Maestro Eufrozino Azevedo, realizado no último dia 22 de novembro, no Centro Poliesportivo de Pirassununga. A competição reuniu 20 grupos, entre bandas e fanfarras, e também garantiu à equipe holambrense a terceira colocação na classificação geral.

Sob a regência da maestrina Brenda de Souza, o grupo foi avaliado por jurados em critérios como execução dos toques, marcha, postura dos integrantes, uniformes, instrumentos e alinhamento. A conquista é resultado de uma preparação intensiva, com três ensaios semanais durante os dois meses que antecederam o concurso.

Segundo a tesoureira da Associação, Andréia Moraes, os ensaios foram dedicados à repetição dos toques, aperfeiçoamento da marcha, postura e conhecimento das regras da competição. Entre os principais desafios estiveram o cansaço, devido aos outros compromissos assumidos pelo grupo, e o nervosismo durante a apresentação.

A notícia da vitória foi recebida com muita emoção pelos integrantes, que comemoraram o resultado. Atualmente, a Fanfarra de Holambra conta com aproximadamente 43 participantes, com idades entre 10 e 24 anos.

A premiação também representa a evolução técnica do grupo. No ano passado, a fanfarra participou de uma competição na categoria iniciante e conquistou o primeiro lugar. Neste ano, avançou para o nível intermediário e repetiu o resultado, além de alcançar a terceira colocação geral entre os 20 concorrentes.

Para a associação, a conquista representa a continuidade de um trabalho construído ao longo dos anos e a valorização do legado deixado por Sitta e Catharine, incentivadores da fanfarra. O trabalho conta com a atuação da maestrina Brenda de Souza, o apoio de Gabriel e o envolvimento dos integrantes, familiares e colaboradores.

A participação no concurso teve patrocínio da Prefeitura de Holambra e apoio da Mult, que disponibilizou o ônibus para o transporte dos músicos. Os pais dos integrantes também colaboraram na organização e no acompanhamento da equipe durante o evento.



Arquivo pessoal





Próximas apresentações — Após a conquista, a agenda da fanfarra segue com apresentações na programação do Natal de Holambra by Expoflora e no Natal promovido pela Prefeitura. No dia 18 de dezembro, o grupo participa de um desfile pelo Centro de Holambra. A programação será encerrada com uma viagem a Guaxupé, em Minas Gerais.

NATAL

Treinamento dos Piets acontece no domingo

A programação de São Nicolau em Holambra segue neste domingo, dia 29 de novembro, com o tradicional Treinamento dos Piets. A atividade será realizada a partir das 9h, no Clube Fazenda Ribeirão, em parceria com o Grupo Escoteiros.

O encontro contará com brincadeiras e desafios para as crianças, em uma atividade que integra a preparação dos ajudantes de São Nicolau para as comemorações da tradição holandesa. A expectativa da organização é reunir aproximadamente 400 pessoas.

A entrada será mediante a doação de um brinquedo em bom estado. A iniciativa é organizada pelo Grupo Losango, responsável por manter viva a tradição de São Nicolau em Holambra há mais de 40 anos.

A próxima programação está agendada para o dia 6 de dezembro, às 9 horas, com a grande Festa de São Nicolau. O evento será realizado no Macena Flores e os ingressos podem ser adquirido no site: https://www.macenaflores.com.br/adquiraseuingresso



NATAL

Exposição será aberta nesta sexta-feira com cerca de 300 presépios

Mais de 300 presépios, confeccionados com diferentes materiais e técnicas, poderão ser conhecidos pelo público a partir desta sexta-feira, dia 27 de novembro, em Holambra. A exposição integra a programação "A Bússola Natalina, em direção a um mundo melhor", promovida pelo Grupo de Escoteiros Jangal, que reúne cultura, tradição, gastronomia e solidariedade em uma programação voltada a toda a família.

O acervo apresenta peças de diferentes tamanhos, estilos e origens, produzidas com materiais como lã, bucha, palha, folhas, madeira, resina, tecido e materiais recicláveis. Há também presépios confeccionados com bonecas e outras representações artesanais do nascimento de Jesus.

De acordo com Glória Maria Domhof, uma das organizadoras, a coleção começou a partir de um interesse pessoal compartilhado com a irmã. "Minha irmã e eu sempre colecionamos presépios diferentes, por ter amor e gostar. Como juntamos bastante, resolvemos fazer uma exposição", conta.

Parte das peças foi confeccionada pelas próprias organizadoras, enquanto outras foram produzidas por amigos e escoteiros. A variedade de materiais e formatos contribuiu para ampliar o acervo e transformar a coleção em uma exposição aberta à comunidade.

Além de apresentar os presépios, a mostra também contará a história de tradições e símbolos natalinos no Brasil e em diferentes países. O público poderá conhecer outras formas de representar o nascimento de Jesus por meio de pinturas, cordéis, selos e diferentes manifestações culturais.

A programação será realizada na Rua Charles Hogenboom, nº 279, no Centro, com entrada gratuita, até 13 de dezembro. As visitas poderão ser feitas às sextas-feiras, das 18h às 21h, e aos sábados, das 10h às 21h.

Natal feito à mão — Além da exposição, os visitantes poderão adquirir produtos natalinos confeccionados pelos integrantes do Grupo de Escoteiros Jangal, como guirlandas, árvores, cartões, embalagens para presentes, enfeites e velas decoradas. A programação também contará com um café com produtos típicos da tradição holandesa, oferecendo um espaço de convivência para famílias e visitantes.





Arquivo pessoal

Cerca de 200 crianças e adolescentes que integram o grupo participarão da preparação e realização das atividades. Segundo Glória, a proposta é fazer do evento uma experiência educativa, estimulando a criatividade, a responsabilidade, a cooperação e o trabalho em equipe.

Toda a renda obtida com a comercialização dos produtos será destinada às atividades do grupo, que há mais de 80 anos atua na formação de crianças e adolescentes.

Ação solidária — A iniciativa também inclui uma ação voltada a crianças atendidas por entidades da região. Durante a preparação para o Natal, os escoteiros irão confeccionar itens natalinos que serão destinados a aproximadamente 300 crianças atendidas pelas entidades Amarílis e Lar Feliz.

A proposta é envolver os jovens em atividades que estimulem a participação comunitária e a solidariedade, associando os valores trabalhados no escotismo ao significado do Natal.

A exposição "A Bússola Natalina, em direção a um mundo melhor" é aberta ao público e terá entrada gratuita durante todo o período de realização.

Agenda Holambra

Confira os eventos dos próximos dias:

¤**27-28/nov:** Exposição dos escoteiros: A bússola natalina (Jangal dos Escoteiros)

¤ **28/nov:** Bazar de Natal Acalanto (Escola Waldorf Acalanto)

¤ **28/nov:** Oficina de Arquearia Meditativa e Consciência Respiratória (Espaço Kabouter)

¤ **28/nov:** Inefável no Seo Carneiro (Seo Carneiro)

¤ **28/nov:** Natal Mágico - Coral Reviver + O Grinch (Praça dos Pioneiros)

¤ **29/nov:** Natal Mágico - Espetáculo de Natal (Praça dos Pioneiros)

¤ **2/dez:** Vivencia com as cores do jardim (Espaço Surya)

¤ **4-5/dez:** Exposição dos escoteiros: A bússola natalina (Jangal dos Escoteiros)

¤ **5/dez:** Natal Mágico - Coral Unidos na Fé + Orquestra Lírio dos Vales (Praça dos Pioneiros)

¤ **6/dez**: Natal Mágico - Coral Amarilis + Banda de Cosmópolis (Praça dos Pioneiros)

Para mais detalhes sobre qualquer evento, acesse: agendaholambra.com.br ou entre em contato pelo WhatsApp: (19) 99634-2688.

Holnet Telecomunicações
Internet via fibra óptica e rádio
(19)3802-1857 www.holnet.net.br

CENTRO ESPÍRITA semente de luz
Não te precipites nas decisões que devas tomar. Reflete que a Natureza prossegue, imperturbável, cumprindo os ciclos que lhe assinalam a trajetória.
Palestra pública toda quinta feira as 20:00hs seguido de passe
Rua Lazinho Fogaça, 151 - Centro - Holambra

TURISMO

Moinho Povos Unidos representa Holambra em Workshop de Turismo Inclusivo em SP

No último dia 18 de novembro, o Moinho Povos Unidos, de Holambra, participou do Workshop de Turismo Inclusivo, realizado no auditório do Centro TEA Paulista, na capital paulista.

O encontro marcou o encerramento das atividades do projeto Turismo Inclusivo e Competitividade (TICo), desenvolvido pela Escola de Artes, Ciências e Humanidades da Universidade de São Paulo (EACH-USP), em parceria com a Secretaria de Estado dos Direitos da Pessoa com Deficiência (SEDPcD) e a Secretaria de Turismo e Viagens do Estado de São Paulo (SETUR-SP).

O projeto foi desenvolvido sob a coordenação do professor Dr. Glauber Eduardo de Oliveira Santos, com a liderança institucional do professor Dr. Ricardo Ricci Uvinha. O workshop, conduzido pelo professor Glauber, contou também com a presença de João Manoel Scudeler de Barros, secretário executivo da Secretaria de Estado dos Direitos da Pessoa com Deficiência.

O encontro teve como objetivo promover a troca de experiências e a divulgação de soluções que contribuem para a acessibilidade no turismo. Durante a programação, foram apresentados o Manual de Melhores Práticas de Turismo Inclusivo e as Recomendações de Turismo Inclusivo para a Gestão Municipal, além das experiências de oito iniciativas anteriormente homenageadas com o Prêmio de Turismo Inclusivo do Estado de São Paulo.

Entre as instituições e iniciativas convidadas estavam o Moinho Povos Unidos, a Festa da Uva de Jundiaí, o Museu do Futebol, o Museu do Ipiranga, o Programa Praia Acessível de Caraguatatuba, a Rede dos Sonhos de Socorro, a Sabina Escola Parque do Conhecimento de Santo André e o Sesc Bertioga.

Moinho Povos Unidos entre as 15 iniciativas de destaque do Estado — De acordo com informações oficiais da USP, o projeto TICo mapeou 308 iniciativas de acessibilidade e inclusão no turismo, distribuídas em 227 municípios paulistas. Desse total, 70 foram selecionadas para um estudo mais detalhado e 15 receberam o Prêmio de Turismo Inclusivo do Estado de São Paulo, entre elas o Moinho Povos Unidos.

O reconhecimento considera aspectos como relevância, inovação e potencial de reprodução das soluções em outros destinos turísticos.

Tecnologia a serviço da inclusão — Representando Holambra, a Associação Povos Unidos apresentou o projeto "Ventos de História e Inovação – Um Legado Acessível", desenvolvido com o apoio da Embaixada dos Países Baixos e lançado em outubro de 2025.

A iniciativa utiliza a tecnologia de realidade virtual em 360 graus para proporcionar às pessoas que encontram dificuldades de acesso físico aos andares superiores do Moinho a oportunidade de conhecer seu interior, seus mecanismos, sua história e suas tradições.

Reconhecido em setembro de 2026 com o Prêmio de Turismo Inclusivo do Estado de São Paulo, o projeto demonstra como a tecnologia pode contribuir para a democratização do acesso ao patrimônio histórico e cultural, respeitando as características originais da construção.

Holambra no cenário estadual do turismo inclusivo — A participação do Moinho Povos Unidos ao lado de importantes instituições turísticas e culturais paulistas fortalece a visibilidade de Holambra no cenário estadual do turismo inclusivo.



Moinho Povos Unidos

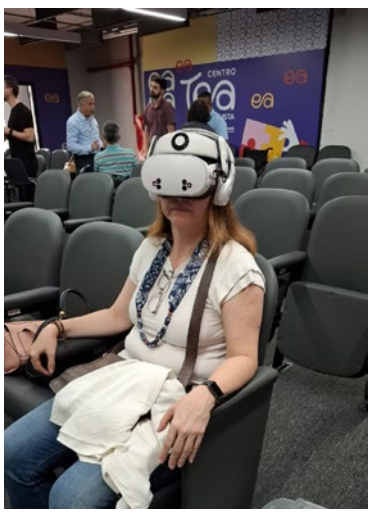



Para a Associação Povos Unidos, integrar esse encontro representa uma oportunidade de compartilhar conhecimentos, conhecer novas experiências e reafirmar seu compromisso com a preservação do patrimônio, a inovação e a acessibilidade.

Mais do que preservar a história e as tradições holandesas, o Moinho Povos Unidos busca criar oportunidades para que cada vez mais pessoas possam conhecer e vivenciar esse patrimônio, contribuindo para um turismo mais democrático, inclusivo e acolhedor.



NATAL

Jaguariúna celebra Natal com identidade country e árvore gigante

Uma árvore de Natal de 22 metros de altura, enfeites gigantes iluminados, túnel de luzes e uma vila temática estão entre os atrativos do Natal 2026 de Jaguariúna. Conhecida como a Capital Country do Brasil, a cidade ganhou uma decoração especial que combina a tradição natalina com elementos da cultura sertaneja, criando um roteiro de cenários instagramáveis para moradores e turistas.

Instalada no Centro Cultural, a Estação Natal tem como um dos principais destaques a árvore gigante de LED, decorada com chapéus, ferraduras e violões. O espaço reúne ainda bolas natalinas, presentes gigantes, estrelas, botas e chapéus iluminados, além de soldadinhos e Papais Noéis em estilo country. O túnel de luzes e o letreiro "Feliz Natal" completam os cenários preparados para registros fotográficos.

No Boulevard do Centro Cultural, árvores de Natal iluminadas de diferentes tamanhos conduzem os visitantes até a Vila de Natal, que reúne uma série de experiências voltadas especialmente ao público infantil.

Além do encontro com o Papai Noel, as crianças podem escrever e depositar suas cartinhas na Estação do Correio, conhecer o Estábulo da Rena, acompanhar o Espetáculo das Renas, visitar a Fábrica de Brinquedos e seus duendes e conhecer o Cantinho do Café da Mamãe Noel. O tradicional presépio também integra a decoração natalina.

A iluminação especial se estende a outros pontos da cidade. Na Praça Dona Umbelina Bueno, na região central, os postes receberam decoração luminosa e um grande Papai Noel com seu trenó compõe mais um cenário instagramável.

Promovido pela Prefeitura de Jaguariúna, o Natal 2026 alia cultura, lazer e turismo, valorizando a identidade.



Al Prefeitura de Jaguariúna

ARTUR NOGUEIRA

Prefeitura divulga Black Friday do comércio local

A Prefeitura de Artur Nogueira, por meio da Secretaria de Desenvolvimento Econômico, Turismo e Juventude, divulga a campanha de Black Friday do comércio local, que será realizada nos dias 27 e 28 de novembro. A iniciativa contará com descontos e condições especiais em diversos segmentos, oferecendo aos consumidores a oportunidade de aproveitar as promoções e valorizar os estabelecimentos do município.

A campanha busca incentivar as compras na cidade e estimular a movimentação econômica durante os dois dias de promoções. A iniciativa também representa uma oportunidade para os comerciantes ampliarem suas vendas e atraírem consumidores.

O destaque da decoração natalina na Praça Comendador Müller é uma árvore de Natal gigante com iluminação de LED e 12 metros de altura e um Papai Noel com pinheiro gigante interativo, também em LED, com 5 metros e túnel de passagem em seu interior. Os acessos laterais ao chafariz da praça serão decorados com túneis de arcos com estrelas e as palmeiras imperiais, as árvores e os coqueiros da praça terão refletores e luzes pisca-pisca.

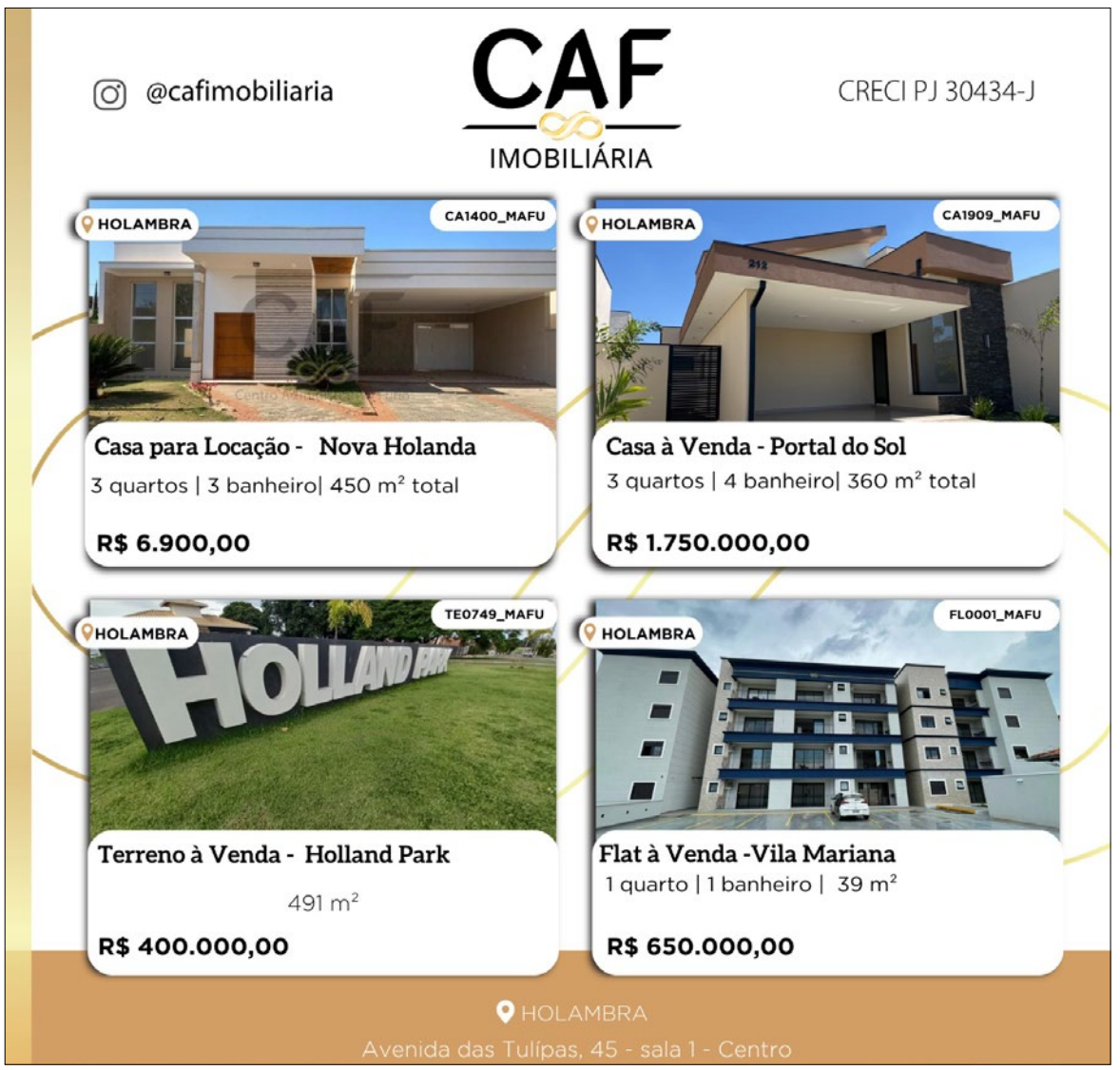

FUTEBOL

Série Prata tem rodada movimentada e define próximos confrontos

A oitava rodada da Série Prata do Campeonato Municipal de Futebol de Holambra foi marcada por cinco partidas e bons números de gols. Os jogos foram realizados nos dias 20 e 21 de novembro, no Estádio Municipal Zeno Capato.

Na sexta-feira, dia 20 de novembro, o Grêmio Holambra venceu o Desportivo Pérola Negra por 4 a 3, em uma das partidas mais movimentadas da rodada. Na sequência, o Brasiliense superou o Real Holambrense por 5 a 0.

No sábado, dia 21, o Real Conquista venceu o Independente Galo por 4 a 0. O Coxa também garantiu a vitória, por 1 a 0, diante do Galáticos. Já o Ousadia e Alegria venceu o Ajax por 2 a 0.

Nona rodada — A programação da nona rodada começa nesta sexta-feira, dia 27 de novembro, com dois confrontos. Às 19h15, o Independente Galo enfrenta o Galáticos. Em seguida, às 20h30, o Coxa joga contra o Grêmio Holambra.

No sábado, dia 28, serão realizadas outras três partidas. Às 14h15, o Ousadia e Alegria enfrenta o Desportivo Pérola Negra. Às 16h30, o Brasiliense joga contra o Real Conquista. Fechando a rodada, às 17h50, o Real Holambrense enfrenta o Ajax.

Todas as partidas serão disputadas no Estádio Municipal Zeno Capato.

Série Ouro terá semifinais na próxima semana — Enquanto a Série Prata segue com a nona rodada, a Série Ouro se prepara para a disputa das semifinais, que começam na próxima semana.

Na sexta-feira, dia 4 de dezembro, às 20h30, o E.C. Jack Flores enfrenta o Fênix Futebol Clube. No sábado, dia 5 de dezembro, às 16h15, será a vez de Tamo Junto e Imigrantes F.C. disputarem a outra vaga na final.

Os dois confrontos também serão realizados no Estádio Municipal Zeno Capato.

Resultados da 8ª rodada:

Série Prata

Grêmio Holambra 4 X 3 Desportivo Pérola Negra
Real Holambrense 0 X 5 Brasiliense
Independente Galo 0 X 4 Real Conquista
Galáticos 0 X 1 Coxa
Ajax 0 X 2 Ousadia e Alegria



Qual a função do administrador de uma holding?

A constituição de uma holding familiar ou patrimonial não se resume à transferência de bens para uma pessoa jurídica. Depois de criada a sociedade, alguém deverá representá la, tomar decisões administrativas e conduzir sua relação com bancos, locatários, contadores, órgãos públicos e terceiros. Essa função pertence ao administrador.

Nas sociedades limitadas, estrutura frequentemente utilizada para holdings familiares, a administração pode ser exercida por uma ou mais pessoas designadas no contrato social ou em ato separado. O administrador pode ser sócio ou, observadas as exigências legais, pessoa que não integre o quadro societário.

Uma distinção é fundamental. Ser sócio não significa necessariamente ser administrador. O sócio é titular de quotas da sociedade. O administrador é quem possui poderes para conduzir os negócios sociais dentro dos limites estabelecidos pela legislação e pelo contrato social. Essa separação é especialmente relevante no planejamento sucessório.

Imagine uma família em que os pais constituem uma holding e posteriormente transferem quotas aos filhos. Os filhos podem tornar se sócios sem que recebam imediatamente poderes para administrar o patrimônio. Os pais podem permanecer na administração, preservando o controle da gestão enquanto promovem gradualmente a sucessão patrimonial. Essa possibilidade transforma a administração em importante instrumento de governança familiar.

Na prática, o administrador pode representar a holding perante instituições financeiras, repartições públicas e terceiros, celebrar contratos, administrar imóveis, acompanhar locações, movimentar contas bancárias e praticar os atos necessários ao funcionamento da sociedade, sempre de acordo com os poderes previstos no contrato social.

Entretanto, administrar não significa possuir liberdade ilimitada.

Um contrato social bem elaborado deve estabelecer com precisão quais atos podem ser praticados individualmente pelo administrador e quais dependem da aprovação dos sócios ou de outro administrador. Essa definição é especialmente importante quando a holding possui patrimônio imobiliário relevante.

Pode ser conveniente estabelecer regras específicas para venda de imóveis, constituição de garantias, contratação de empréstimos, prestação de fiança, concessão de aval e realização de operações capazes de comprometer parcela significativa do patrimônio familiar. O objetivo dessas limitações não é impedir a gestão, mas criar mecanismos de segurança.

Outro aspecto importante é que o administrador não se torna proprietário dos bens pertencentes à holding. Um imóvel integralizado ao capital social pertence à pessoa jurídica. O administrador apenas exerce os poderes necessários à gestão desse patrimônio em nome da sociedade.

Também é importante diferenciar administração e usufruto de quotas. Em planejamentos sucessórios, é possível ocorrer a doação de quotas aos descendentes com reserva de usufruto aos doadores. Entretanto, usufruto, direito de voto e administração são institutos que precisam ser analisados e estruturados corretamente no contrato social e nos respectivos instrumentos jurídicos. Não devem ser tratados automaticamente como se produzissem os mesmos efeitos.

A escolha do administrador também envolve responsabilidade. A função deve ser exercida com diligência e respeito à lei, ao contrato social e aos interesses da sociedade. Por essa razão, poderes muito amplos e cláusulas genéricas podem gerar conflitos familiares e riscos patrimoniais quando não existe uma estrutura adequada de governança. Em uma holding familiar, portanto, definir quem administra pode ser tão importante quanto definir quem possui as quotas.

Um planejamento sucessório eficiente deve organizar não apenas quem receberá o patrimônio no futuro, mas também quem poderá tomar decisões sobre ele.

A holding organiza a propriedade. A administração organiza o poder de decisão. Quando essas duas estruturas são planejadas conjuntamente, torna se possível conciliar sucessão, continuidade da gestão, proteção patrimonial e estabilidade familiar.



Dr. Caius Godoy
Advogado Especialista em Holdings Familiares. Presidente da Comissão de Cultura, Mídia e Entretenimento da OAB Jaguariúna. E-mail: caius.godoy@adv.oabsp.org.br

Fique Ligado

por Izildinha Pilli
e-mail: izildinhapilli@uol.com.br



Dezembro em grande celebração da MPB na Globo

A programação musical de dezembro de 2026 na TV Globo terá oito especiais que misturam MPB, sertanejo, pop e gospel, com destaque para homenagens a ícones da música popular brasileira. A agenda começa no dia 9 de dezembro. Veja programação:

• 09/12 – Prêmio Multishow 2026. Transmitido ao vivo após a novela Quem Ama Cuida (também no Multishow e Globoplay), contará com uma homenagem aos 80 anos de Alceu Valença, além de encontro nordestino com Elba Ramalho, Geraldo Azevedo, João Gomes e Mestrinho. A categoria MPB do Ano tem indicados como Djavan, Liniker, Chico Chico, Marisa Monte, Nando Reis, Luedji Luna e Jota.pê.

• **13/12 – Fé em Cena.** Especial voltado à música gospel, exibido após o Fantástico.

• **16/12 – Simone Mendes em Minhas Memórias.** Com participações de Chitãozinho & Xororó, Bruno & Marrone, Daniel e Leonardo.

• **22/12 – Amigas.** Encontro sertanejo reunindo Simone Mendes, Maiara & Maraisa, Paula Fernandes e Naiara Azevedo.

• **23/12 – Especial Roberto Carlos.** O tradicional show de fim de ano do Rei terá participações de nomes da MPB e do samba, como Maria Bethânia, Iza e Alexandre Pires, além de Daniel.

• **24/12 – Noite de Natal com Fábio Jr. e Roupa Nova.** Gravado no Natal Luz de Gramado (RS), o especial reúne sucessos românticos e trilhas marcantes da teledramaturgia brasileira.

• **27/12 – Xuxa: O Último Voo da Nave.** Exibição do show histórico gravado no Maracanã celebrando os 40 anos de carreira da apresentadora.

• **31/12 – Show da Virada.** Encerra o calendário musical da emissora na noite de Réveillon, com transmissão simultânea na TV Globo, Multishow e Globoplay.

Ricardo Stuckert / PR



Flickr/Wikipedia



Instagram @alexandrepires_



Divulgação



Instagram @iza

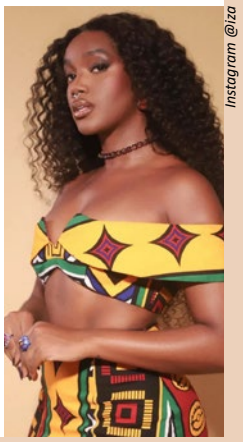

A surpresa do MasterChef Profissionais

Renato Pizzutto/Band



O chef de cozinha Léo Santos, de Ribeirão Preto, foi o eliminado do MasterChef Profissionais 2026 na terça-feira, dia 24 de novembro. No 8º episódio, o cozinheiro precisou trabalhar com uma peça de coxão mole e preparou um bife à role em 45 minutos. No entanto, a carne ficou dura e não agradou ao trio de jurados. "Parece um carvão", criticou Erick Jacquin ao ver a carne. "É duro, muito ressecado", completou o chef francês ao provar o bife à rolê. Helena Rizzo concordou com a avaliação do colega: "Tá muito dura e seca". "Eu acho que o meu erro começou na hora de disputar os pedaços", avalia Léo Santos em entrevista ao Band.com.br.

Os irmãos de volta ao palco

Já tem 20 anos que a dupla Sandy e Júnior se separou e cada um seguiu seu caminho na vida artística, mas nem sempre seguem à risca porque o público pede o dois juntos. Tanto que já fizeram algumas apresentações juntos. Dessa vez, em entrevista coletiva, dia 24/11, Sandy e Júnior prometem voltar com Show em 2027, já com agenda acertada. Desta vez, a dupla inaugura um formato diferente de apresentações no Brasil. Os shows acontecerão exclusivamente em São Paulo, com seis datas confirmadas para o espetáculo "Nada é Por Acaso", no estádio Nubank Parque, localizado na Zona Oeste da capital paulista. As apresentações estão marcadas para os dias 1º, 3, 9, 11, 23 e 25 de julho de 2027. A princípio, os irmãos descartam a possibilidade de anunciar novas datas. Mas nunca se sabe, né?

Instagram @ sandyejunior_oficial



Três em Um

*Em noite de Formação da Roça, A Fazenda 18 conquistou resultados expressivos na segunda-feira, dia 23 de novembro, com recordes de audiência em diferentes regiões e liderança no Distrito Federal. **O Réveillon Celebration da virada do ano será na Praia de Jacarecica, Maceio, com shows de Luan Santana, Jorge e Marcos, Menos e mais e Zé Vaqueiro. ***A saga de Pilar (Isabel Teixeira) ficará cada vez mais perto da ruína total em Quem Ama Cuida. Depois de perder a herança de Arthur (Antonio Fagundes) e ser expulsa da cobertura de luxo, a vilã sofrerá outro golpe, dessa vez pela própria filha. Brigitte (Tata Werneck) conseguirá uma decisão judicial que bloqueará os poucos bens ainda registrados no nome da mãe para recuperar a fortuna que lhe foi roubada.